

Kimle Község Önkormányzata Képviselő-testületének
6/2018. (VI.22.) önkormányzati rendelete
a településkép védelméről

Kimle Község Önkormányzata Képviselő-testülete a településkép védelméről szóló 2016. évi LXXIV. törvény 12. § (2) bekezdésében és az épített környezet alakításáról és védelméről szóló 1997. évi LXXVIII. törvény 57. § (3) bekezdésében kapott felhatalmazás alapján, a Magyarország helyi önkormányzatairól szóló 2011. évi CLXXXIX. törvény 13.§ (1) bekezdés 1. pontjában meghatározott feladatkörében, a településfejlesztési koncepcióról, az integrált településfejlesztési stratégiáról és a településrendezési eszközökről, valamint egyes településrendezési sajátos jogintézményekről szóló 314/2012. (XI. 8.) Korm. rendelet 43/A. § (6) bekezdésében biztosított véleményezési jogkörében eljáró állami főépítési hatáskörben eljáró Győr-Moson-Sopron Megyei Kormányhivatal, Nemzeti Média- és Hírközlési Hatóság, a kulturális örökség védelméért felelős miniszter, Fertő-Hanság Nemzeti Park Igazgatóság, valamint a településfejlesztéssel, településrendezéssel és településkép-értévesítéssel összefüggő partnerségi egyeztetés helyi szabályairól szóló 4/2017. (III.29.) önkormányzati rendelete szerinti partnerek véleményének kikérésével, a következőket rendeli el:

1. A rendelet célja, alkalmazási köre, hatálya

1. §

A helyi településképi rendelet célja Kimle község településképére jellemző elemek és követelmények, valamint a településkép-védelem eszközének és módjának meghatározása.

2. §

(1) E rendelet hatálya Kimle község teljes közigazgatási területére (Magyarkimle, Horvátkimle, Novákpusztá) terjed ki.

(2) Kimle területén telket kialakítani, építési tevékenységet folytatni a hatályos jogszabályoknak, a község Helyi Építési Szabályzatának, valamint jelen rendeletben foglaltaknak megfelelően szabad.

(3) E rendelet előírásait a hatályos Helyi Építési Szabályzattal együttesen kell alkalmazni.

3. §

Jelen rendelet az alábbi mellékletekkel együtt érvényes:

- a.) 1. melléklet – Településképi szempontból meghatározó területek lehatárolása
- b.) 2. melléklet – Helyi védelem alatt álló objektumok listája
- c.) 3. melléklet – Helyi védelem alatt álló természeti értékek listája
- d.) 4. melléklet – Formanyomtatvány a településképi bejelentési eljáráshoz

4. §

E rendeletben Kimle területére vonatkozó településképi követelmények kerülnek meghatározásra a rendelet 1. sz. melléklete szerint lehatárolt területekre, valamint a 2. sz. mellékletben felsorolt helyi védett létesítményekre vonatkozóan, amely területek és védett elemek a településszerkezet, táji-természeti környezet, településkarakter, építészeti karakter, tájkarakter vagy egyéb helyi adottság, településképi jellemző alapján kerültek kijelölésre.

2. Értelmező rendelkezések

5.§

Fogalommeghatározások:

- a.) Áttört kerítés: olyan kerítés, amelynek a kerítés síkjára merőleges átláthatósága min. 50%.
- b.) Értékvizsgálat: a helyi védelem alá helyezésről szóló önkormányzati rendelet szakmai megalapozására szolgáló esztétikai, műszaki és történeti vizsgálatot tartalmazó munkarész.
- c.) Közterület: az az állami, vagy önkormányzati tulajdonban álló, közhasználatra szolgáló földterület, amelyet az ingatlan-nyilvántartás ekként tart nyilván.
- d.) Településkép védelme: a település vagy településrész jellegzetes, értékes, illetve hagyományt őrző építészeti arculatának és szerkezetének - az építészeti, táji-, természetiérték és az örökségvédelem figyelembevételével történő - megőrzését vagy kialakítását jelenti.
- e.) Védett településszerkezet: az önkormányzat által védetté nyilvánított utcahálózat, telekszerkezet, beépítési mód és építési vonal.
- f.) Védett településkarakter: az önkormányzat által védetté nyilvánított a településépítészet jellegzetes elemeinek, valamint szerkezeteinek, formáinak, anyagainak, színvilágának együttese.
- g.) Védett épület, építmény: az önkormányzat által védetté nyilvánított olyan épület, építmény, amely a hagyományos településkép megőrzése céljából, továbbá építészeti, településtörténeti, helytörténeti, régészeti, művészeti, vagy műszaki-ipari szempontból jelentős alkotás. A védett épület, építmény fogalmába beletartozik annak minden alkotórésze – ideértve a kiegészítő, illetve külső és belső díszítő elemeket –, valamint amennyiben a védelemre vonatkozó rendelet azt nevesíti, a használati módot is. A rendelet alkalmazása szempontjából védettnek minősül az a telek és annak használati módja is, amelyen a védett épület, illetve építmény áll.
- h.) Védett növényzet: az önkormányzat által védetté nyilvánított olyan növényzet, amely fajtájánál, koránál, helyzeténél, látványánál vagy valamilyen eseményhez-kötődésénél fogva védelemre érdemes.
- i.) Védett érték károsodása: minden olyan esemény, beavatkozás, amely a védett érték teljes vagy részleges megsemmisülését, karakterének előnytelen megváltoztatását, általános esztétikai értékcsökkenést eredményez.
- j.) Zöldterület: a település közigazgatási területén lévő, a lakosság egészsége megőrzésére, közérzetének javítására, felüdülésére, a település szerkezetének tagolására szolgáló, az intézményi területek funkcionális használatát, esztétikai megjelenését biztosító, jellemzően növényzettel borított terület.
- k.) Zöldfelület: biológiailag aktív növényzettel borított terület, ahol a termőtalaj és az eredeti altalaj, illetve a talajképző kőzet között nincs egyéb más réteg.

3. A helyi védelem célja, feladata

6. §

- (1) A rendelet hatálya az építészeti örökség mindazon elemére kiterjed, amely külön jogszabályok alapján nem áll védelem alatt, és amelyet jelen rendelet helyi települési, táji, építészeti, néprajzi, régészeti értékneként védetté nyilvánít (továbbiakban: helyi védelem).
- (2) A helyi védelem célja a településnek és környezetének, valamint az ott található értékes építészeti és természeti elemek jellegzetességének, hagyományos megjelenésének megőrzése.
- (3) A helyi védelem tárgyát képezi mindaz az épített vagy természeti érték (épület, építmény, utcarész, településrész, építményrész, közterületen lévő szobor, emlékmű), melyet a képviselő-testület építészeti, művészeti, néprajzi, településtörténeti, környezeti, esztétikai értéke miatt védelem alatt állónak nyilvánít.
- (4) A helyi védelem feladata általánosan a helyi különleges oltalmat igénylő településszerkezeti, településképi, táji, természeti, építészeti, néprajzi, településtörténeti, régészeti, művészeti, műszaki-

ipari, természeti, esztétikai szempontból védelemre érdemes védett értékek számbavétele és meghatározása, nyilvántartása, dokumentálása, megőrzése, megőriztetése és a lakossággal való megismertetése, valamint a védett értékek károsodásának megelőzése, fenntartásuk, illetve megújulásuk elősegítése.

4. A helyi védelem fajtái

7.§

- (1) A helyi védelem a településen egyedi védelem lehet.
- (2) A helyi egyedi védelem hatálya kiterjed az 2. mellékletben meghatározott helyi védett értékekre.

5. A helyi védelem alá helyezés, valamint megszüntetés szabályai

8.§

- (1) A helyi védettség alá helyezésről, annak megszüntetéséről - jelen rendelet módosításával - a Képviselő-testület dönt.
- (2) A védettség megszüntetésére akkor kerülhet sor, ha
 - a.) a védetté nyilvánított helyi érték megsemmisül,
 - b.) a védett épület, vagy érték a védelem alapját képező értékeit helyreállíthatatlanul elveszítette,
 - c.) a védelem tárgya a védelemmel összefüggő szakmai ismerveknek már nem felel meg,
 - d.) a védett érték magasabb (műemléki, természetvédelmi) védettséget kap,
 - e.) a védett érték szakvélemény alapján élet- vagy balesetveszélyes állapotban van.
- (3) A helyi védettség alá helyezést, illetve annak megszüntetését bármely természetes vagy jogi személy, írásban a polgármesternél kezdeményezheti. A védelemre településrendezési eszköz, vagy önálló értékvizsgálat is javaslatot tehet. A kezdeményezésnek tartalmaznia kell:
 - a.) a védendő érték megnevezését, szükség esetén körülhatárolását;
 - b.) pontos hely megjelölését (utca, házszám, helyrajzi szám, épület-, illetve telekrész);
 - c.) a védendő érték rövid leírását (dokumentációt);
 - d.) a kezdeményezés indoklását;
 - e.) a jelenlegi - és amennyiben van ilyen a tervezett – használat, funkció ismertetését.
- (4) A helyi védettség alá helyezési, illetve annak megszüntetésére irányuló eljárás megindítástól számított 8 napon belül értesíteni kell:
 - a.) az érintett ingatlan tulajdonosát, hasznélvezőjét és használóját,
 - b.) az értékvédelemmel érintett bejegyzett helyi lakossági szervezeteket (alapítványok, egyesületek),
 - c.) a kezdeményezőt.
- (5) A kezdeményezéssel kapcsolatban az érdekelték 30 napon belül írásban észrevételt tehetnek. A védettséggel kapcsolatos javaslatot – az erről szóló döntést megelőzően – a helyben szokásos módon 30 napra közhírré kell tenni. A közhírré tétel időtartama alatt a javaslat és az értékvizsgálat megtekintését bárki számára biztosítani kell.
- (6) A helyi védettség elrendelésétől vagy megszüntetéséről értesíteni kell:
 - a.) az ingatlan/objektum tulajdonosát, hasznélvezőjét, használóját,
 - b.) a kezdeményezőt.

(7) A helyi védelemmel kapcsolatos képviselő-testületi döntésről az Önkormányzat honlapján és a település hirdetőtábláin, a döntés napjától számított 15 napon belül tájékoztatást kell közzétenni.

(8) A védett értékek jó karbantartása, állapotuk megóvása a tulajdonos kötelezettsége. A tulajdonos kötelezettsége kiterjed a védelem alá helyezett érték minden alkotóelemére és részletére, függetlenül attól, hogy azok a rendeltetészerű használathoz szükségesek-e vagy sem.

(9) A védett értékek megfelelő fenntartását és megőrzését a rendeltetésüknek megfelelő használatlall kell biztosítani.

6. A védettséggel összefüggő korlátozások, kötelezettségek

9.§

(1) A védett épületeket hagyományos építészeti tömegükben, tetőformájukban kell megtartani, érintetlenül hagyva az értéket képező homlokzati nyílásrendet és a nyílások osztását, megőrizve az eredeti homlokzati tagozatokat, részletképzéseket, anyag és színhasználatot.

(2) A védett épületet úgy lehet bővíteni, hogy az eredeti épület tömegformája, homlokzati kialakítása, utcaképi, településképi szerepe ne változzon, illetve a legkisebb kárt szenvedje és a tervezett bővítés a régi épület formálásával, szerkezetével, anyaghasználatával összhangban legyen.

(3) A védett épület belső korszerűsítését, átalakítását, esetleg bővítését a védettség nem akadályozza, sőt, a védelem érdekében elő kell segíteni ezen épületek mai igényeknek megfelelő használatát. A belső átalakításokat az eredeti szerkezet és belső értékek tiszteletben tartásával kell megoldani.

(4) Az épületek felújítása, bővítése esetén a védett részértékeket meg kell őrizni, esetleges bontás után az értékes részeket új épület létesítése esetén az épületbe lehetőleg vissza kell építeni.

(5) Amennyiben az értéket csak az épület tömege képezi, úgy az a bontás után a meglévővel azonos, vagy ahhoz erősen hasonló párkány- és gerincmagasságú és tetőhajlásszögű épülettel pótolható.

(6) A védett épületen/építményen semmilyen gépészeti berendezés, tetőfelépítmény, égéstermék-kivezető szerkezet közterületről is látható egysége és kivezetése (kivéve hagyományos, épített kémény, valamint napelem és napkollektor) nem helyezhető el.

(7) A helyi védelem alatt álló épület, illetve építmény nem bontható.

(8) A helyileg védett építészeti értékek fennmaradásának feltétele a rendeltetésnek megfelelő használat mellett az értékek megőrzése.

(9) A használat a védett értéket nem veszélyeztetheti.

(10) A védett építmények jellegét megváltoztatni nem lehet.

(11) A védett környezetben tervezett változásokat és beavatkozásokat a védett értékek figyelembevételével lehet elvégezni.

(12) A védett objektum felújítására, átalakítására, bővítésére, korszerűsítésére, bontására, parkosítására, képző- és iparművész restaurálására, továbbá a védett jelleget és megjelenést bármely módon érintő egyéb munkálatok végzésére, ill. épületkutatására (falkutatás), valamint az építmény használati módjának megváltoztatására az építésügyi hatóság engedélyének megadása előtt be kell szerezni Kimle Község Önkormányzat Polgármesterének támogató településképi véleményét.

(13) A helyi egyedi védelem alatt álló épületet, építményt az e célra rendszeresített egységes táblával kell megjelölni.

A tábla szövege: „Kimle Község Önkormányzat Képviselő-testülete védetté nyilvánította. évszám”

(14) A tábla elhelyezéséről, karbantartásáról, pótlásáról - külön eljárás nélkül - a polgármester gondoskodik.

(15) A tulajdonos a tábla elhelyezését tűrni köteles.

(16) A védett fák, fasorok esetében gondoskodni kell azok szakszerű növényvédelméről, a növényállomány pótlásáról, szükség szerinti megifjításáról, és folyamatos kertészeti ápolásáról. Ezen feladatok a tulajdonosokat terhelik.

(17) A védelemben részesülő fákat óvni kell minden olyan hatástól, amely fennmaradásukat veszélyezteti.

(18) A fák közelében a fák egészségét, épségét veszélyeztető mindennemű tevékenység tilos. Tilos a fák megrongálása, pusztítása vagy olyan kezelése, amely értékük, épségük veszélyeztetésével jár és veszélyezteti a fák épségét.

(19) A védett fákkal kapcsolatos ápolási, gondozási teendők a következők:

- a fák és közvetlen környezetük állandó rendbetartása:
- a természeti kártétel (szél, jégeső, villámlás...) esetén a megrongálódott fák helyreállítása, a letört ágak, gallyak eltakarítása.

7. A védett építmények fenntartásának, felújításának támogatása

10.§

(1) A védett érték tulajdonosának kérésére a szokásos jó karban tartási feladatokon túlmenő, a védettséggel összefüggésben szükségessé váló, a tulajdonost terhelő munkálatok finanszírozásához az önkormányzat támogatást adhat.

a.) A támogatás mértékét az önkormányzat Képviselő-testülete évente a költségvetésben határozza meg.

b.) A támogatás ingatlanra eső mértékét – az önkormányzati költségvetés keretei között – az önkormányzat állapítja meg.

(2) Az (1) szerinti önkormányzati támogatás csak az esetben nyújtható, ha

a.) a védett értéket a tulajdonos megfelelő módon fenntartja (karbantartja), azt neki felróható módon nem károsítja,

b.) a karbantartással és az építéssel összefüggő hatósági előírásokat és szabályokat maradéktalanul betartja.

(3) Nem adható önkormányzati támogatás, ha a védett értékkel összefüggésben engedély nélkül vagy engedélytől eltérően, illetve szabálytalanul végeztek építési munkát.

8. Településképi szempontból meghatározó és egyéb területek fajtái

11.§

(1) Településképi szempontból meghatározó területek:

a) jellemzően lakó, vegyes és különleges funkciójú beépítésre szánt területek

b) gazdasági, ipari és különleges funkciójú beépítésre szánt területek

c) tájképvédelemmel érintett és ökológiai szempontból értékes beépítésre nem szánt területek

(2) Egyéb – településképi szempontból nem meghatározó - területek:

a) jellemzően lakó és különleges funkciójú területek beépítésre szánt területek

b) egyéb beépítésre nem szánt területek

9. Településképi szempontból meghatározó jellemzően lakó, vegyes és különleges funkciójú beépítésre szánt területekre vonatkozó településképi követelmények

12.§

Területi építészeti követelmények a településképi szempontból meghatározó jellemzően lakó, vegyes és különleges funkciójú beépítésre szánt területekre:

- (1) Magyarkimlén a Fő út, Cseregle utca, Dózsa György utca, Vízpart utca, valamint Horvátkimlén a Fő út, 48-as tér, Kossuth Lajos utca, Zrínyi utca, Petőfi Sándor utca, Pacsirta utca, vonalvezetése megtartandó, ezen utcák közterületi szélessége nem változtatható.
- (2) A területen az épület, épületbővítés helyét, tömegét és annak arányait a hagyományosan kialakult beépítési formához kell igazítani.
- (3) A területen meg kell tartani a településképet meghatározó, jellemző előkertes vagy helyenként előkert nélküli beépítést és az oldalhatáron álló beépítési módokat.
- (4) A területen maximum három terepszint feletti szint létesíthető.
- (5) Égéstermék elvezetésére szolgáló, külső szerelt kémény utcai homlokzaton nem létesíthető.
- (6) Cégér, cégtábla csak az épület architektúrájához, formavilágához illeszkedő módon helyezhető el.
- (7) Közterületről látható homlokzaton portál kialakítás, átalakítás csak az épület teljes földszintjére kiterjedő, egységes megformálással lehetséges.
- (8) A közterületen önállóan elhelyezett utcanév táblákat, valamint a falra szerelt utcanév táblákat egységes formában kell elhelyezni.
- (9) Az épületek, építmények környezetének, valamint a közterületek rendezésének során növényzet telepítése kizárólag tájba illő, őshonos növényekkel történhet.
- (10) A telek területének burkolatlan és be nem épített részét zöldfelületként kell kialakítani.
- (11) A közterületek térbútorait egységes koncepció alapján kell megvalósítani. Az anyaghasználat során elsősorban természetes anyagokat ajánlott alkalmazni (kő, tégl, fa), de egységes építészeti koncepció alapján kortárs anyagok, szerkezetek használata is megengedett.
- (12) Az utakat, vízfolyásokat kísérő fasorokat a területen fenn kell tartani, és a fák szakszerű pótlását el kell végezni.
- (13) A közparkok, egybefüggő nagyobb zöldfelületek kialakításánál a tájra jellemző növénytakasulások jellegzetes fajai közül a honos vagy meghonosodott, tájba illő fajokat kell alkalmazni. Előtérbe kell helyezni a lombhullató fafajták telepítését és kerülni kell a tájidegen, ún. rabszolganövények alkalmazását.
- (14) Tülevelű fajok (boróka, fekete fenyő, erdei fenyő, görög jegenyefenyő, szurkos fenyő, különböző tuják) alkalmazása csak a közparkokban lehetséges, lakóutcákban nem javasolt.
- (15) Közterületen ültetett növényzet a közterületek (pl. járdák, közutak) rendeltetésszerű használatát nem akadályozhatja.
- (16) A területen kerítést az alábbi előírások együttes figyelembevételével kell kialakítani, illetve fenntartani:
 - az épülettel összhangot mutató anyag- és színhasználat alkalmazása,
 - időtálló, minőségi anyagok használata,
 - élénk színek kerülése, harmonikus, telítetlen földszínek, vagy fehér szín alkalmazása,
 - elsősorban természetes anyagok (pl. kő, tégl, fa) használata,

- balesetveszélyt okozó kialakítás (törtüveg, szögesdrót, áram-bevezetésű) tilos,
- kerítés műszaki állapotának folyamatos karbantartása.

(17) Az utcafronti kerítés anyaga felületkezelés nélküli, natúr fémlemez, natúr alumínium lemez, hullámlemez és cementlap, nyers beton felületű tömör fal, felületkezelés nélküli zsalukő nem lehet.

13.§

Egyedi építészeti követelmények a településképi szempontból meghatározó jellemzően lakó, vegyes és gazdasági funkciójú beépítésre szánt területekre:

(1) Utcafrontra merőleges gerincű épület, vagy épületszárny szélessége nem lehet 8,0 méternél több.

(2) Tetőhéjazatként természetes színű (barna és árnyalatai, vörös és árnyalatai, szürke és árnyalatai) héjazat a megengedett. A héjazat cseréje esetén egy tetőfelületen csak egyféle héjazat helyezhető el.

(3) Magyarokimlén a Fő út, Cseregle utca, Dózsa György utca, Vízpart utca, valamint Horvátokimlén a Fő út, 48-as tér, Kossuth Lajos utca, Zrínyi utca, Petőfi Sándor utca, Pacsirta utcákban az épület fő tömegét alkotó (az alapterület min. 60%-a feletti) tető magastető legyen (38°-45°). A fő tömeget kiegészítő tetőrészek (beforduló épületszárny) lapostetős vagy alacsony hajlásszögű kialakítással is megvalósíthatók.

(4) A területen törekedni kell a tetőhajlásszögek, valamint a párkánymagasságok idomulására.

(5) A területen a homlokzatkialakítás tekintetében bármely, az alábbi szempontoknak együttesen eleget tevő homlokzat kialakítható:

- a homlokzattagolást arányosan alkalmazó,
- tagozatokat visszafogottan használó,
- díszítésében egyszerűsége törekvő, hagyományokat követő,
- földszíneket, természetes színeket vagy fehér színt alkalmazó,
- harsány, rikító vagy túlzottan sötét színek (pl. kék, lila, piros) a területen nem alkalmazhatók
- nyílásrendszerében rendezett,
- logikát tükröző, valamint
- természetes anyagokat (pl. vakolat, kő, tégl) alkalmazó.
- a homlokzat színézése során csak két, egymással, a természetes anyagokkal harmonizáló szín, vagy egy szín legfeljebb két árnyalata alkalmazható.

(6) A telek utcafrontján önálló épületként, különálló garázs nem helyezhető el. Garázs utcafronton csak a fő épülettel egybe építve alakítható ki.

(7) Pince kialakítása esetén az utcára pinceablak nem nyitható, csak szellőzőnyílás.

(8) Közterületre nyíló oldalon a tető síkjából kiugró tetőablak nem létesíthető.

(9) Az épületek lábazata kő, tégl vagy vakolt lábazat lehet. Ragasztott csempe, csempe-utánzat alkalmazása tilos.

(10) Épület homlokzatát felújítani, átalakítani csak a teljes épülethomlokzatra kiterjedően és annak eredeti formavilágának megfelelően szabad.

(11) A területen az anyaghasználat:

- időtálló,
- minőséget képviselő,
- természetes (pl. kő, tégl, fa, üveg),

- környezetétől nem elütő színű, valamint
- árnyalatában földszínű, természetes színű vagy fehér legyen.

(12) A területen a tömegformálás:

- építészeti minőséget tükröző,
- arányos,
- funkciójával összhangot mutató legyen.

(13) A településképi védelme érdekében az épületek földszinti padlóvonal magassága az épület és a terepszint csatlakozásától mért 0,3-1,0 méter között legyen, a már túlnyomórészt meglévő, kialakult beépítésű területeken a csatlakozó szomszédos épületek földszinti padlóvonalának szintjéhez igazodjon.

(14) A területen a villamosellátás és gyengeáramú hálózat bekötéseit új építés esetén az ingatlanokra földkábelben kell kialakítani.

(15) Gázmérő, vagy nyomásszabályozó az épületek utcai homlokzatán nem helyezhetők el.

(16) Égéstermék elvezetésére szolgáló, külső szerelt kémény, valamint egyéb gépészeti berendezés (kivéve napelem és napkollektor) kültéri egysége utcai homlokzaton nem létesíthető.

10. Településképi szempontból meghatározó jellemzően gazdasági, ipari és különleges funkciójú beépítésre szánt területekre vonatkozó településképi követelmények

14.§

Területi építészeti követelmények a településképi szempontból meghatározó jellemzően gazdasági, ipari és különleges funkciójú beépítésre szánt területekre:

(1) Az épületek, építmények környezetének rendezése során, ahol fásítani kell, az kizárólag tájba illő, őshonos növényekkel történhet.

15.§

Egyedi építészeti követelmények a településképi szempontból meghatározó jellemzően gazdasági és különleges funkciójú beépítésre szánt területekre:

(1) A területen a homlokzatkialakítás tekintetében bármely, az alábbi szempontoknak együttesen eleget tevő homlokzat kialakítható:

- a homlokzattagolást arányosan alkalmazó,
- tagozatokat visszafogottan használó,
- díszítésében egyszerűsége törekvő,
- harsány, rikító vagy túlzottan sötét színek (pl. kék, lila, piros) a területen teljes homlokzaton nem alkalmazhatók
- nyílásrendszerében rendezett,
- logikát tükröző, valamint
- a homlokzat színezése során csak két, egymással, a természetes anyagokkal harmonizáló szín, vagy egy szín legfeljebb két árnyalata alkalmazható.

(2) A területen az anyaghasználat:

- időtálló,
- minőséget képviselő legyen.

(3) A területen a tömegformálás:

- építészeti minőséget tükröző,
- arányos,
- funkciójával összhangot mutató legyen.

11. A településképi szempontból meghatározó tájképvédelemmel érintett és ökológiai szempontból értékes beépítésre nem szánt területekre vonatkozó településképi követelmények

16.§

Területi építészeti követelmények a településképi szempontból meghatározó tájképvédelemmel érintett és ökológiai szempontból értékes beépítésre nem szánt területekre:

(1) Az épületek, építmények környezetének rendezése során, ahol fásítani kell, az kizárólag tájba illő, őshonos növényekkel történhet.

17.§

Egyedi építészeti követelmények a településképi szempontból meghatározó tájképvédelemmel érintett és ökológiai szempontból értékes beépítésre nem szánt területekre:

(1) A területen (NATURA 2000 besorolással érintett területek, valamint ökológiai magterület- és ökológiai folyosó területek, puffterületek, tájképvédelmi területek) az épületek és épületrészek homlokzata természetes anyagú (kő, fa, fém, tégl, vakolt felület stb.), vagy a természetes anyagok megjelenésével azonos, ahhoz közeli tónusú és színfelület képzéssel készülhet.

(2) Az épületek színezése során természetes földszínek kerüljenek alkalmazásra.

(3) Tetőfedés színeként csak természetes színek (barna és árnyalatai, vörös és árnyalatai, fehér, szürke és árnyalatai) alkalmazhatók. Más szín magastetőn csak közterületről nem látható módon, melléképítményeken alkalmazható.

(4) A településképi védelme érdekében az épületek földszinti padlóvonal magassága az épület és a terepszint csatlakozásától mért 0,02-1,0 méter között legyen, a már túlnyomórészt meglévő, kialakult beépítésű területeken a csatlakozó szomszédos épületek földszinti padlóvonalának szintjéhez igazodjon.

(5) Épület homlokzatát felújítani, átalakítani csak a teljes épülethomlokzatra kiterjedően és annak eredeti formavilágának megfelelően szabad.

(6) A területen az anyaghasználat:

- időtálló,
- minőséget képviselő,
- természetes (pl. kő, tégl, fa),
- környezetétől nem elütő színű, valamint
- árnyalatában földszínű, természetes színű vagy fehér legyen.

(7) A területen a tömegformálás:

- építészeti minőséget tükröző,
- arányos,
- funkciójával összhangot mutató legyen.

(8) Kerítés csak telekhatáron építhető.

(9) A területen csak áttört és tömör lábazat nélküli kerítés létesíthető.

(10) Égéstermék elvezetésére szolgáló, külső szerelt kémény, valamint egyéb gépészeti berendezés kültéri egysége (kivéve napelem és napkollektor) közútról látható homlokzaton nem létesíthető.

(11) A mezőgazdasági utakat, vízfolyásokat kísérő fasorokat, erdősávokat fenn kell tartani, és a fák szakszerű pótlását el kell végezni.

12. Az egyéb – településképi szempontból nem meghatározó – beépítésre szánt lakó és különleges, valamint az egyéb beépítésre nem szánt területekre vonatkozó településképi követelmények

18.§

Egyedi építészeti követelmények az egyéb – településképi szempontból nem meghatározó – területekre:

- (1) Az épületek homlokzati szerkezeteinek és a tetőfedés anyagának színhasználata során lehetőleg természetes földszínek kerüljenek alkalmazásra azzal, hogy harsány rikító színek nem alkalmazhatók.
- (2) A területen az anyaghasználat:
 - időtálló,
 - minőséget képviselő,
 - környezetétől nem elütő színű legyen.

13. Felszíni energiaellátási és elektronikus hírközlési sajátos építmények, műtárgyak elhelyezésére vonatkozó követelmények

19.§

- (1) A település közcélú ellátását biztosító felszíni és felszí feletti energiaellátási és elektronikus hírközlési sajátos építmények, műtárgyak elhelyezésére elsősorban alkalmas területek az alábbiak:
 - a.) külterületi közlekedési és közműterületek.
 - b.) a gazdasági területek (kereskedelmi-szolgáltató-ipari gazdasági területek, mezőgazdasági jellegű, gazdasági területek, különleges területfelhasználásba sorolt gazdasági jellegű területek)
- (2) Az (1) bekezdés szerinti sajátos építmények, műtárgyak elhelyezésére az alábbi területek nem alkalmasak:
 - a) a természetvédelem és tájvédelem területei,
 - b) közparkok, közkertek, közterek területei,
 - c) a védelmi és közjóléti rendeltetésű erdőterületek,
 - d) vízgazdálkodási területek.

14. Reklámokra és egyéb műszaki berendezésekre vonatkozó településképi követelmények

20.§

- (1) A reklámok közzétételére, a reklámhordozók elhelyezésére a településkép védeleméről szóló 2016. évi LXXIV. törvény (a továbbiakban Tktv.), a településkép védelméről szóló törvény reklámok közzétételével kapcsolatos rendelkezéseinek végrehajtásáról szóló 104/2017. (IV. 28.) Korm. rendelet (a továbbiakban: Korm. rendelet), és e rendelet rendelkezéseit kell alkalmazni.
- (2) A reklámok közterületen és magánterületen történő elhelyezésére a Korm. rendelet 2. § (4) bekezdésében foglaltak az irányadóak.
- (3) Az információs berendezés a település építészeti arculatához illeszkedő formai kialakítással, színhasználattal létesíthető, jellemzően fa vagy fém anyaghasználattal.
- (4) Közművelődési célú hirdetőoszlopon, hirdető felületen csak közművelődéssel és az önkormányzattal kapcsolatos tájékoztatás, reklám, plakát helyezhető el. A plakátok kihelyezését a közművelődési hirdetőoszlop működtetője végzi.

- (5) Az önkormányzat által létesített információs berendezésen reklám kihelyezését az önkormányzat végzi. Az információs berendezésen ragasztással és tűzőgéppel tilos plakátot közzé tenni.
- (6) A reklámhordozó tulajdonosa köteles gondoskodni annak rendszeres karbantartásáról.
- (7) A település számára jelentős eseményről való tájékoztatás érdekében a polgármester a Tktv. 11/B. § (1)-(2) bekezdéseiben, a Korm. rendeletben és e rendeletben meghatározott tilalmak és követelmények alól eltérést engedélyezhet évente összesen tizenkét naptári hét időszakra.
- (8) Építési reklámháló kihelyezését az építési tevékenység időszakára, de legfeljebb 6 hónapra a polgármester engedélyezheti, mely időtartam indokolt esetben egy alkalommal 3 hónappal meghosszabbítható.
- (9) Cégér, cégfelirat, cégtábla épületen, épületrészen, építményen csak annak homlokzatához (stílusához, anyaghasználatához) illeszkedően helyezhető el.
- (10) A cégfelirat felületnagysága nem haladhatja meg az érintett homlokzat 10%-át.
- (11) A cégér maximális mérete 0,75 m² lehet.
- (12) A település területén az egyéb műszaki berendezésekre vonatkozó településképi követelmények az alábbiak:
- a) az előkertben, a közterületről való láthatóságot növényzettel kell eltakarni, vagy mérsékelni,
 - b) gépészeti berendezés (kivéve napelem és napkollektor) kültéri egységeinek településképet zavaró elhelyezését, valamint közterület felőli homlokzatra rögzítését el kell kerülni,
 - c) az egyéb műszaki berendezésekre vonatkozó formai követelmények tekintetében:
 - a technikailag szükséges legkisebb tömeget közelítő;
 - arányos,
 - a funkciót tükröző,
 - a településképet kedvezőtlenül a legkevésbé érintő kialakítás alkalmazható.
 - d) az egyéb műszaki berendezésekre vonatkozó anyaghasználati követelmények az alábbiak:
 - nem rozsdásodó,
 - minőséget képviselő,
 - könnyen karbantartható,
 - élénk színeket nem használó,
 - az épület/építmény megjelenését kedvezőtlenül nem befolyásoló kialakítás alkalmazható.

15. Szakmai konzultáció

21.

(1) Településképi konzultáció kötelező a

- a.) településképi szempontból meghatározó beépítésre szánt területeken
- b.) településképi szempontból meghatározó beépítésre nem szánt területeken és
- c.) helyi védett épületek, objektumok esetén

minden építési, átalakítási, felújítási munkára.

(2) A szakmai konzultációt a polgármester vagy az általa megbízott személy látja el.

(3) A kötelező szakmai konzultációhoz írásbeli kérelmet kell benyújtani, amelyhez a csatolandó dokumentáció megegyezik az egyszerű bejelentéssel végezhető építési tevékenységekhez beadandó dokumentáció vázlattev szintű dokumentumaival.

(4) Az ajánlott településképvédelmi tájékoztatás és szakmai konzultáció kérelméhez a településképi véleményezési és településképi bejelentési eljárásban kötelező munkarészekkel azonos vázlattevek, adatok szükségesek.

(5) A konzultációról és a tájékoztatóról írott formában feljegyzés készül, a feljegyzés 8 napon belüli kiadásáról és nyilvántartásáról a polgármester, vagy az általa megbízott személy gondoskodik.

16. Településképi bejelentés

22.§

(1) A polgármester településképi bejelentési eljárást folytat le a településképi helyi védelméről szóló önkormányzati rendeletben meghatározott

- a) településképi szempontból meghatározó településrészek területén
- b) helyi védett épületek, objektumok vonatkozásában
- c) közművelődési célú hirdetőoszlop, útbaigazító táblarendszer vagy utasváró közterületen vagy közterületről látható módon való elhelyezése tekintetében
- d) saját tevékenységet hirdető ideiglenes reklám építési hálón - az építkezés időtartama alatt való - elhelyezése tekintetében

az építésügyi hatósági engedélyhez nem kötött és az Étv. 33/A. §-a szerinti egyszerű bejelentéshez kötött építési tevékenységnek sem minősülő építési tevékenységek, valamint a rendeltetésmódosítások tekintetében.

(2) A településen cégek településképi bejelentési eljárás nélkül helyezhetők el.

(3) A településképi bejelentési eljárás iránti kérelmet a Kimlei Polgármesteri Hivatalban (9181 Kimle, Vízpart utca 2.), kell benyújtani jelen rendelet 3. sz. mellékletét képező formanyomtatványon. A vonatkozó jogszabályban meghatározott mellékletek közül a kérelem elbírálásához szükséges tartalmú dokumentációt papíralapon két példányban kell benyújtani. A kérelmezőnek a dokumentációra rá kell vezetni a kérelemmel érintett ingatlan címét, helyrajzi számát, a kérelem tárgyát, a kérelmező nevét és aláírását minden adattartalmú oldalon, vagy bonthatatlan fűzésben a kezdőlapon.

(4) A polgármester a településképi bejelentési eljárásban a tevékenység tudomásulvételéről vagy megtiltásáról szóló döntés kialakítása során - különösen - az alábbi szempontokat veszi figyelembe:

- a) jogszabályi előírásoknak való megfelelés;
- b) a kialakult településszerkezetnek és telekszerkezetnek való megfelelés;
- c) a kialakult és elvárt településképihez való illeszkedés;
- c) a tervezett, távlati adottságokat, a településfejlesztési terveket figyelembe vevő megfelelés, területfelhasználás megfelelése.

(5) Amennyiben a tevékenység megfelel az (3) bekezdésben felsorolt szempontoknak, a polgármester a tervezett építési tevékenység, reklámelhelyezés vagy rendeltetésváltoztatás tudomásul vételéről (kikötéssel vagy anélkül) hatósági határozatban dönt, amelyről a bejelentőt 15 napon belül értesíti.

(6) Amennyiben a tevékenység nem felel meg a (3) bekezdésben felsorolt szempontoknak a polgármester hatósági határozatban a tevékenységet elutasítja. A döntésről a bejelentőt 15 napon belül értesíti.

(7) A bejelentő a polgármester döntésével szemben a kézhezvételtől számított 15 napon belül fellebbezhet Kimle Község Önkormányzata Képviselő-testületéhez. A Képviselő-testület a döntését legkésőbb a fellebbezés benyújtását követő második rendes ülésén hozza meg, de legkésőbb a fellebbezés kézhezvételétől számított 60 napon belül hozza meg.

(8) Az e rendelet előírásainak megszegésével elhelyezett reklámhordozókat a reklámhordozó tulajdonosa a felszólítást követő - ha jogszabály kivételt nem tesz - 8 napon belül köteles saját költségén eltávolítani.

(9) Amennyiben a reklámhordozó eltávolítását a reklámhordozó tulajdonosa a felszólítás ellenére nem hajtja végre, a jegyző vagy közterület tulajdonos nevében eljáró polgármester intézkedik a végrehajtásáról.

17. Településképi kötelezés és bírság

23. §

(1) Településképi kötelezési eljárás lefolytatása szükséges:

a.) a településképi bejelentés elmulasztása esetén, illetve a településképi bejelentési eljárás során meghozott döntésben foglaltak megszegése esetén;

b.) a településképet rontó feliratok, cégek megszüntetése érdekében, amennyiben az nem felel meg településképi előírásoknak, különösen, ha az állapota nem megfelelő, megjelenése idejétnúlt vagy félrevezető; nem illeszkedik a megváltozott környezetéhez;

c.) a helyi településképvédelem érdekében, amennyiben a településképi elem (egyedi és területi) fenntartása, karbantartása, vagy rendeltetésének megfelelő használata a helyi építési szabályzatban vagy a helyi településképvédelmi rendeletben meghatározott szabályokkal ellentétes, különösen

ca) az épület jókarbantartása, az épület és udvar rendben tartása érdekében

cb) homlokzati elemeinek, színezésének védelme,

cc) egységes megjelenésének biztosítása,

cd) rendeltetésének megfelelő funkciójának megőrzése,

ce) az építési övezetre előírt zöldterület biztosítása és a zöldfelület rendezett állapotának fenntartása

cf) a telek területfelhasználási szabályoknak megfelelő használata,

cg) az építkezések átmeneti állapota keretében a terület adottságának megfelelő szintű bekerítése, rendben tartása érdekében.

d) a településképi konzultáción készült feljegyzésben foglaltak be nem tartása esetén;

e) védett növényzet és helyi védett érték rongálása, karbantartásának elmulasztása, elpusztítása, veszélyeztetése, környezetében való szemetelés esetén.

(2) Az (1) bekezdésben meghatározott kötelezettségek megszegése és végre nem hajtása esetén e magatartás megszegőjével szemben a polgármester pénzbírságot szab ki. Az eljárás hivatalból, vagy bejelentésre indulhat.

(3) Amennyiben a jogsértő magatartás megalapozott a polgármester felszólítja az építtetőt/tulajdonost a jogsértő állapot 90 napon belüli megszüntetésére.

(4) Ha a jogsértő magatartást a (3) bekezdés szerinti felszólítás ellenére sem szünteti be határidőben, a polgármester

a.) 30 napos határidő tűzésével a jogkövetkezményekre való figyelmeztetés mellett 100 000 Ft-ig terjedő településképi bírságot,

b.) az a.) pontban megjelölt határidő elmulasztása esetén 8-30 napos határidő tűzése mellett 500 000 Ft-ig terjedő ismételt bírságot,

c.) a b.) pontban megjelölt határidő elmulasztása esetén 1 000 000 Ft-ig terjedő bírságot szab ki.

(5) A bírság ismételhető, valamint a bírság megfizetése nem mentesíti a kötelezettet a jogsértő állapot megszüntetésének kötelezettsége alól.

- (6) A védett fák tekintetében, aki a
- a.) védett fákat elpusztítja, megrongálja
 - b.) védett fák közelében azokat veszélyeztető tevékenységet végez
 - c.) védett fák közelében tevékenységével vagy mulasztásával szennyeződést, ártalmat, károsodást idéz elő, szemetel, szabálysértést követ el, ötvenezer forintig terjedő pénzbírsággal sújtható.
- (7) A szabálysértési eljárást hivatalból vagy bejelentésre az önkormányzat jegyzője folytatja le.

18. Hatályba léptető rendelkezés

24.§

E rendelet a kihirdetését követő napon lép hatályba.

25.§

E rendelet hatályba lépésével egyidejűleg Kimle Község Képviselő-testületének a helyi építészeti értékek védelméről szóló 4/2016. (II.8.) önkormányzati rendelete hatályát veszti.

Eller Gizella
polgármester

Dr. Kovács Krisztián
jegyző





A rendelet kihirdetve:

Kimle, 2018. június 22.

Dr. Kovács Krisztián
jegyző

1. melléklet - Településképi szempontból meghatározó területek lehatárolása

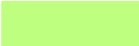
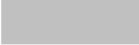
Jelmagyarázat

-  településképi szempontból meghatározó jellemzően lakó, vegyes és különleges funkciójú beépítésre szánt területek
-  településképi szempontból meghatározó gazdasági, ipari és különleges funkciójú beépítésre szánt területek
-  településképi szempontból meghatározó tájképvédelemmel, természetvédelemmel érintett és ökológiai szempontból értékes beépítésre nem szánt területek
-  településképi szempontból nem meghatározó jellemzően lakó és különleges funkciójú területek
-  településképi szempontból nem meghatározó egyéb beépítésre nem szánt területek

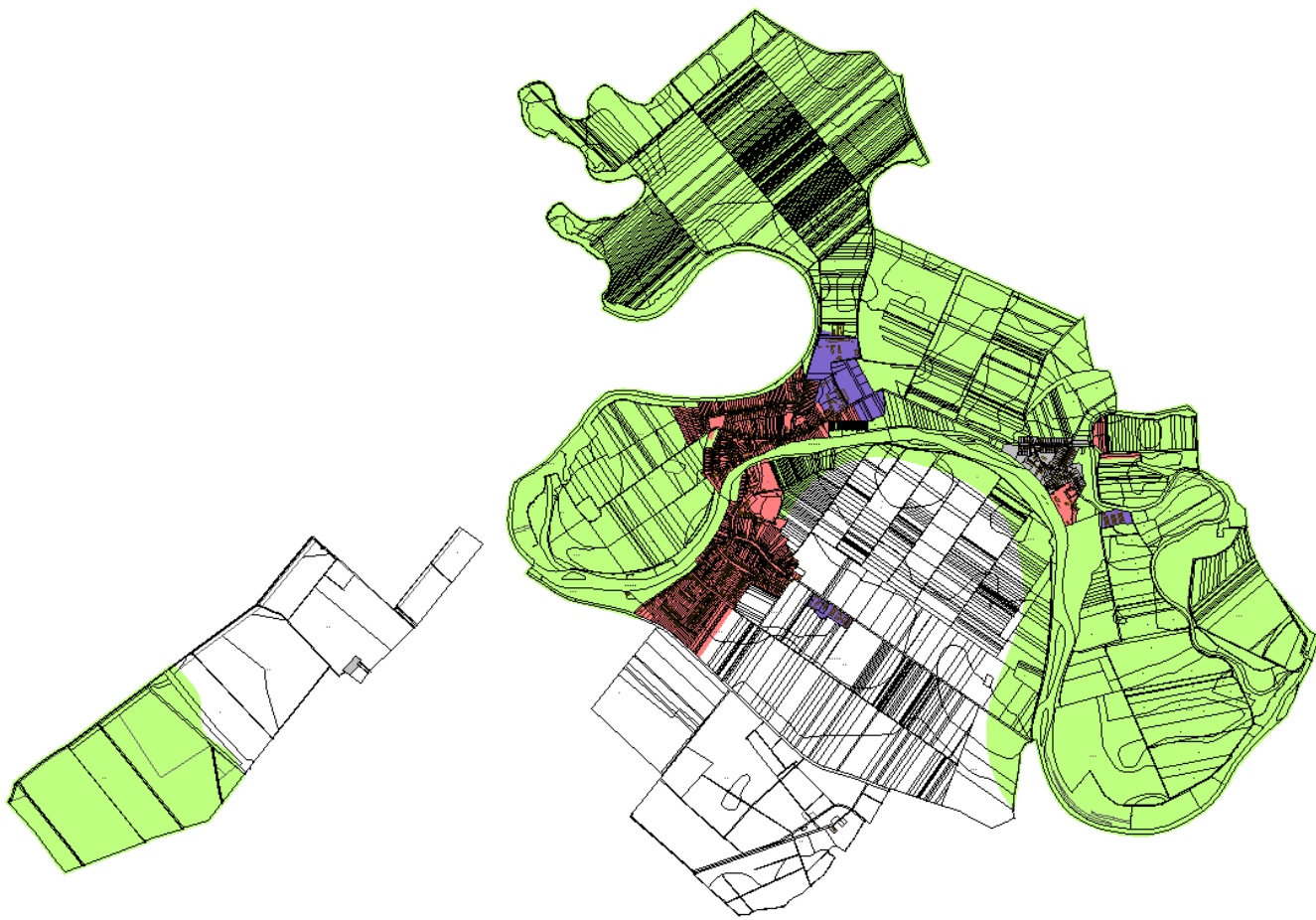

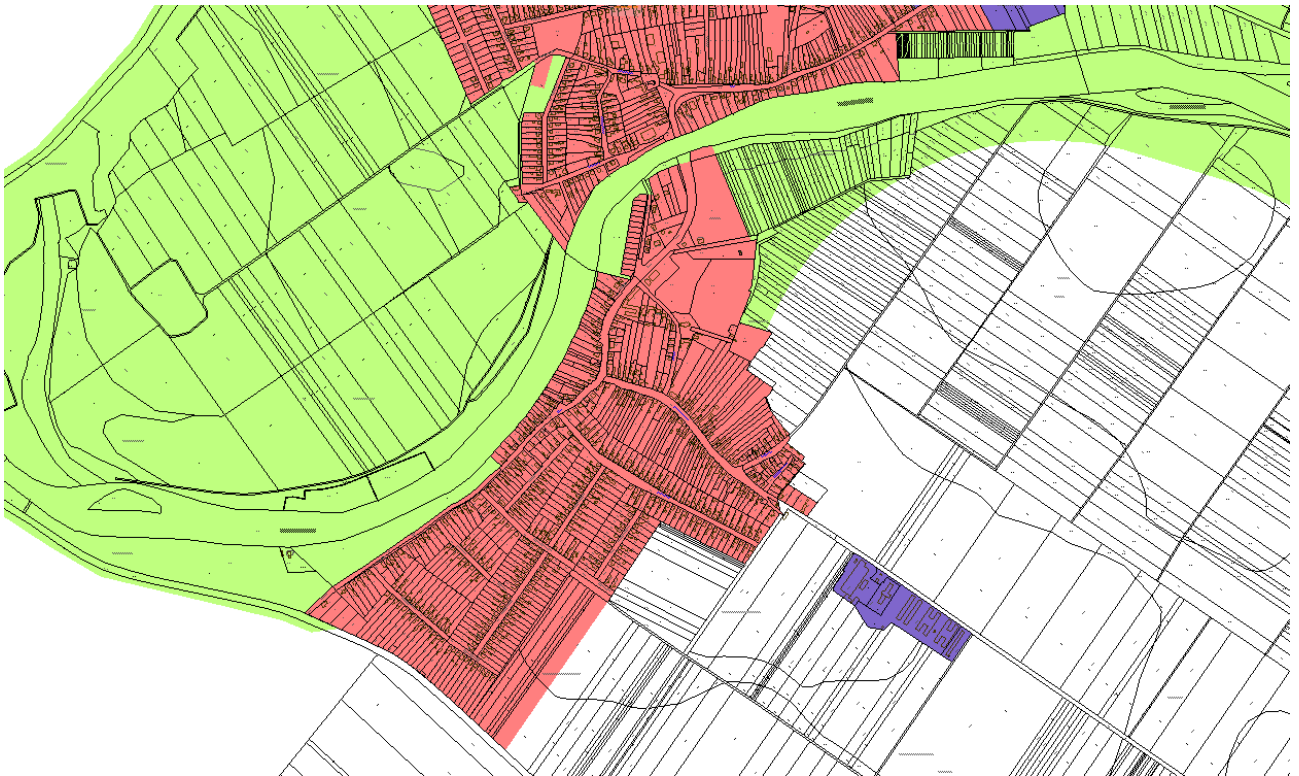
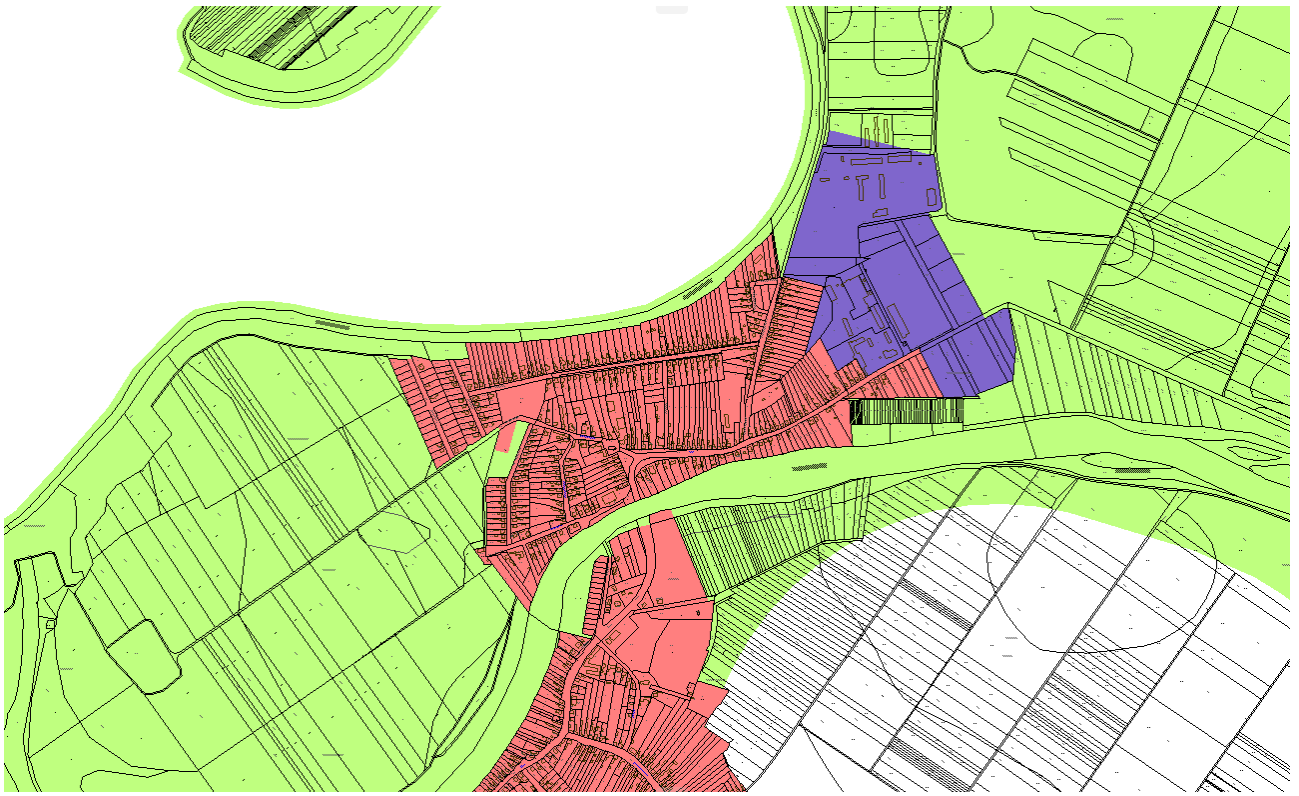

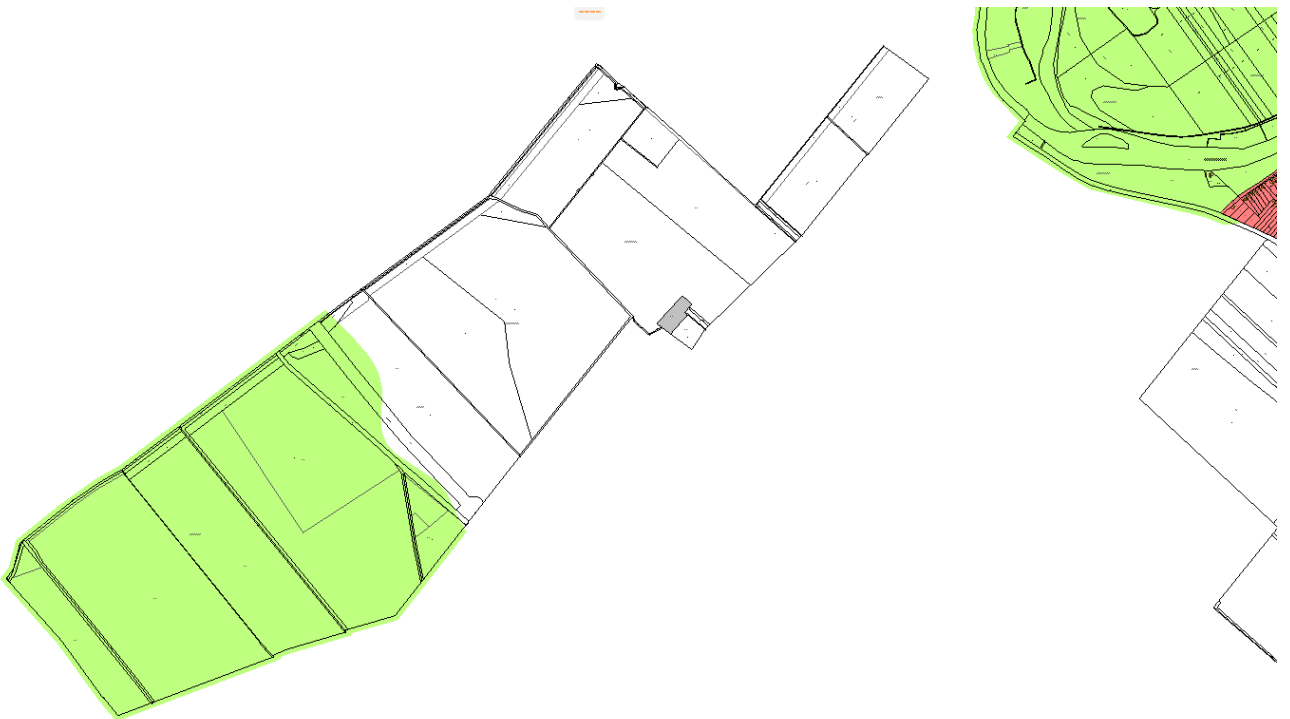

2. melléklet – Helyi védelem alatt álló objektumok kistája

Helyi védelemmel ellátott objektumok a következők:

- a Novákpusztza, Iskola utcai gróf Andrássy vadászkastély, hrsz.: 1104/1
- a Novákpusztza Iskola utcai kultúrház épülete hrsz.:1105/1
- a Magyarkimle, Fő út, Szentháromság szakrális köztéri szobor, hrsz.: 918/1
- a Horvátkimle, Mosoni-Duna Trianoni Emlékkereszt, hrsz.: 09
- a Horvátkimle, 48-as tér Szent Mihály templom és Mate-Mersich emléktábla, hrsz.: 144

Helyi védelemre javasolt objektumok a következők:

- a Horvátkimle, Fő utca 4. alatti ház mellett található Szűz-Mária szobor, hrsz.:470
- a Horvátkimle, Kossuth Lajos utcán található Szent-Flórián kápolna, hrsz.: 234
- a Horvátkimle, 48-as tér kereszt, hrsz.144
- a Horvátkimle, 48-as tér horvát letelepedési emlékmű, hrsz.: 144
- a Horvátkimle, 48-as tér 48-as emlékmű hrsz: 144
- a Horvátkimle 48-as tér temetőhöz vezető gesztenyefasor stációi, hrsz.: 149
- a Horvátkimle, Fő út, Milleniumi kereszt, hrsz.: 114/20
- a Horvátkimle, Híd utca, 1956-os emlékhely, hrsz.: 114/3
- a Horvátkimle, Híd utca Történelmi Emlékpark és Kopjafa, hrsz.:114/3
- a Magyarkimle, Fő út, IV. Béla király köztéri szobor, hrsz.: 701
- a Magyarkimle, Cseregle utca, Szűz-Mária szakrális köztéri szobor, hrsz.: 743
- a Magyarkimle, Szabadság utca, Szent Anna kápolna, hrsz.: 0355
- a Magyarkimle, Szabadság utca, temető kápolna, hrsz.: 795
- a Novákpusztza, Csaba utca, tűzoltó kocsik emlékhely, hrsz.: 1103/7
- a Novákpusztza, Iskola utca, Római Katolikus templom, hrsz.: 1101/45
- a dunai hídpillérek

3. melléklet – Helyi védelem alatt álló természeti értékek listája

1. Populus nigra 'Italica' (jegenyenyár)

- Helyszín: hrsz:0350/18
- Törzsátmérő: 100 cm
- Magasság: 18-20 m
- Egészségi állapot: kiváló

2. Aesculus hippocastanum (vadgesztenye sor)

- Helyszín: hrsz: 154
- Törzsátmérő: 30-50 cm
- Magasság: 10-12 m
- Egészségi állapot: kielégítő

3. Tilia cordata (hársfa)

- Helyszín: hrsz: 918/1
- Törzsátmérő: 70 cm
- Magasság: 14-16 m
- Egészségi állapot: kielégítő

4. Aesculus hippocastanum (vadgesztenye fasor)

- Helyszín: 1103/1

4. melléklet – Formanyomtatvány a településképi bejelentési eljáráshoz

KÉRELEM

A bejelentő		
	neve	
	címe	
	telefonja	
	e-mail-címe	

A tevékenységgel érintett ingatlan		
	címe	
	helyrajzi száma	

A tervezett tevékenység tárgya, megnevezése		

Ideiglenes tevékenység esetén		
	a tevékenység kezdete	
	a tevékenység vége	

A kérelem kötelező mellékleteinek felsorolása		
	rövid leírás (műszaki leírás)	oldal
	fotó a tevékenységgel érintett terület, épület, épületrész jelenlegi állapotáról	db

A kérelem elbírálásához szükséges tartalmú dokumentáció mellékleteinek felsorolása		
		igen (db)/nem
	helyszínrajz	
	utcaképi vázlat	
	színterv	
	látványterv	
	homlokzat	
	alaprajz	
	egyéb:	

Dátum:

.....
Aláírás

1. sz. függelék – Természetvédelmi területek

NATURA 2000 TERÜLETEK

A FERTŐ-HANSÁG NEMZETI PARK IGAZGATÓSÁG MŰKÖDÉSI TERÜLETÉN TALÁLHATÓ KÜLÖNLEGES MADÁRVÉDELMI TERÜLETEK

Hanság (HUFH30005)

Kimle

0101/3, 0103/3, 0103/5, 0104/2, 0104/3, 0108/1

Szigetköz

(HUFH30004)

Kimle

02, 09, 010, 012, 013, 035, 046/1, 062, 063, 0331, 0334, 0335/1, 0335/2, 0339, 0340, 0341/1, 0341/2, 0341/3, 0343, 0345, 0347, 0349, 0350/5, 0350/6, 0350/7, 0350/8, 0350/10, 0350/11, 0350/12, 0350/13, 0350/14, 0350/15, 0350/16, 0350/17, 0350/18, 0350/19, 0350/20, 0350/21, 0350/22, 0350/23, 0350/24, 0350/25, 0350/26, 0350/45, 0350/46, 0352, 0353, 0354, 0360, 0361/1, 0361/2, 0361/3, 0361/4, 0366, 0370/2, 0370/4, 0370/5, 0370/6, 0375, 0376, 0379/3, 0381, 0388/1, 0388/2, 0423/1, 0424/1, 0424/2, 0424/3, 0424/4, 0424/5, 0424/6, 0424/7, 0425/1, 0425/2, 0430/2, 0430/19, 0430/20, 0430/21, 0431, 0433, 0434, 0435, 0436, 0447/4, 0447/6, 0448/4, 0448/5, 0448/6, 0448/7, 0450/1, 0450/3, 0450/4, 0450/5, 0450/6, 0450/7, 0451, 0453, 0454, 0455, 0456, 0461/6, 0461/30, 0461/31, 0461/32, 0463/2, 0463/3, 0463/4, 0464, 0466, 0476, 0478, 0479, 0480, 0481/18, 0487/1, 0491, 0492, 0493, 0494/1, 0494/2, 0494/3, 0497

FERTŐ-HANSÁG NEMZETI PARK IGAZGATÓSÁG MŰKÖDÉSI TERÜLETÉN TALÁLHATÓ KIEMELT JELENTŐSÉGŰ TERMÉSZETMEGŐRZÉSI TERÜLETEK

Hanság (HUFH30005)

Kimle

0101/3, 0103/3, 0103/5, 0104/2, 0104/3, 0108/1

Szigetköz (HUFH30004)

Kimle

02, 09, 010, 012, 013, 035, 046/1, 062, 063, 0331, 0334, 0335/1, 0335/2, 0339, 0340, 0341/1, 0341/2, 0341/3, 0343, 0345, 0347, 0349, 0350/5, 0350/6, 0350/7, 0350/8, 0350/10, 0350/11, 0350/12, 0350/13, 0350/14, 0350/15, 0350/16, 0350/17, 0350/18, 0350/19, 0350/20, 0350/21, 0350/22, 0350/23, 0350/24, 0350/25, 0350/26, 0350/45, 0350/46, 0352, 0353, 0354, 0360, 0361/1, 0361/2, 0361/3, 0361/4, 0366, 0370/2, 0370/4, 0370/5, 0370/6, 0375, 0376, 0379/3, 0381, 0388/1, 0388/2, 0423/1, 0424/1, 0424/2, 0424/3, 0424/4, 0424/5, 0424/6, 0424/7, 0425/1, 0425/2, 0430/2, 0430/19, 0430/20, 0430/21, 0431, 0433, 0434, 0435, 0436, 0447/4, 0447/6, 0448/4, 0448/5, 0448/6, 0448/7, 0450/1, 0450/3, 0450/4, 0450/5, 0450/6, 0450/7, 0451, 0453, 0454, 0455, 0456, 0461/6, 0461/30, 0461/31, 0461/32, 0463/2, 0463/3, 0463/4, 0464, 0466, 0476, 0478, 0479, 0480, 0481/18, 0487/1, 0491, 0492, 0493, 0494/1, 0494/2, 0494/3, 0497

Védett ingatlanok

megye	település neve	helyrajzi szám	védettség jogi jellege	azonosító	védett örökségi érték neve
Győr-Moson-Sopron	Kimle	0100/1	régészeti lelőhely	55388	Kisnyilas-puszta
Győr-Moson-Sopron	Kimle	0100/2	régészeti lelőhely	55388	Kisnyilas-puszta
Győr-Moson-Sopron	Kimle	0100/3	régészeti lelőhely	55388	Kisnyilas-puszta
Győr-Moson-Sopron	Kimle	0156/33	régészeti lelőhely	57839	Kimle, Vasút-dűlő
Győr-Moson-Sopron	Kimle	0164/1	régészeti lelőhely	57595	Limesút
Győr-Moson-Sopron	Kimle	0168/3	régészeti lelőhely	57595	Limesút
Győr-Moson-Sopron	Kimle	02	régészeti lelőhely	57595	Limesút
Győr-Moson-Sopron	Kimle	022	régészeti lelőhely	57584	Kossuth Lajos utca vége
				57596	Római út
Győr-Moson-Sopron	Kimle	0269	régészeti lelőhely	57595	Limesút
				57596	Római út
Győr-Moson-Sopron	Kimle	028	régészeti lelőhely	57596	Római út
Győr-Moson-Sopron	Kimle	029/10	régészeti lelőhely	57596	Római út
Győr-Moson-Sopron	Kimle	029/11	régészeti lelőhely	57596	Római út
Győr-Moson-Sopron	Kimle	029/12	régészeti lelőhely	57596	Római út
Győr-Moson-Sopron	Kimle	029/13	-	57596	Római út
Győr-Moson-Sopron	Kimle	029/24	régészeti lelőhely	57584	Kossuth Lajos utca vége
				57596	Római út
Győr-Moson-Sopron	Kimle	029/25	régészeti lelőhely	57584	Kossuth Lajos utca vége
				57596	Római út
Győr-Moson-Sopron	Kimle	029/27	régészeti lelőhely	57596	Római út
Győr-Moson-Sopron	Kimle	029/28	régészeti lelőhely	57596	Római út
Győr-Moson-Sopron	Kimle	029/30	régészeti lelőhely	57596	Római út
Győr-Moson-Sopron	Kimle	029/31	régészeti lelőhely	57596	Római út
Győr-Moson-Sopron	Kimle	029/7	régészeti lelőhely	57596	Római út
Győr-Moson-Sopron	Kimle	029/9	régészeti lelőhely	57596	Római út
Győr-Moson-Sopron	Kimle	03/4	régészeti lelőhely	24258	Plébániatemplom
Győr-Moson-Sopron	Kimle	03/7	-	24258	Plébániatemplom
Győr-Moson-Sopron	Kimle	0335/1	régészeti lelőhely	57595	Limesút
Győr-Moson-Sopron	Kimle	0335/2	régészeti lelőhely	57587	Malom-csúcs
				57595	Limesút
Győr-Moson-Sopron	Kimle	0337	régészeti lelőhely	57595	Limesút
				57596	Római út

Győr-Moson-Sopron	Kímle	0340	régészeti lelőhely	57595	Limesút
Győr-Moson-Sopron	Kímle	0341/1	régészeti lelőhely	57595	Limesút
Győr-Moson-Sopron	Kímle	0343	régészeti lelőhely	57595	Limesút
Győr-Moson-Sopron	Kímle	0345	régészeti lelőhely	57595	Limesút
Győr-Moson-Sopron	Kímle	035	régészeti lelőhely	57596	Római út
Győr-Moson-Sopron	Kímle	0350/25	régészeti lelőhely	57590	Cseregle
				57595	Limesút
Győr-Moson-Sopron	Kímle	0350/26	régészeti lelőhely	57595	Limesút
Győr-Moson-Sopron	Kímle	0356/1	régészeti lelőhely	76361	Ipari Park
Győr-Moson-Sopron	Kímle	036	régészeti lelőhely	57596	Római út
Győr-Moson-Sopron	Kímle	038	régészeti lelőhely	57595	Limesút
				57596	Római út
Győr-Moson-Sopron	Kímle	039/10	-	57596	Római út
Győr-Moson-Sopron	Kímle	039/11	-	57596	Római út
Győr-Moson-Sopron	Kímle	039/12	régészeti lelőhely	57596	Római út
Győr-Moson-Sopron	Kímle	039/13	régészeti lelőhely	57596	Római út
Győr-Moson-Sopron	Kímle	039/14	-	57596	Római út
Győr-Moson-Sopron	Kímle	039/15	-	57596	Római út
Győr-Moson-Sopron	Kímle	039/16	régészeti lelőhely	57596	Római út
Győr-Moson-Sopron	Kímle	039/17	-	57596	Római út
Győr-Moson-Sopron	Kímle	039/2	-	57596	Római út
Győr-Moson-Sopron	Kímle	039/20	régészeti lelőhely	57596	Római út
Győr-Moson-Sopron	Kímle	039/21	régészeti lelőhely	57596	Római út
Győr-Moson-Sopron	Kímle	039/22	régészeti lelőhely	57596	Római út
Győr-Moson-Sopron	Kímle	039/23	régészeti lelőhely	57596	Római út
Győr-Moson-Sopron	Kímle	039/24	régészeti lelőhely	57596	Római út
Győr-Moson-Sopron	Kímle	039/25	régészeti lelőhely	57596	Római út
Győr-Moson-Sopron	Kímle	039/26	régészeti lelőhely	57596	Római út
Győr-Moson-Sopron	Kímle	039/27	-	57596	Római út
Győr-Moson-Sopron	Kímle	039/28	-	57596	Római út
Győr-Moson-Sopron	Kímle	039/29	-	57596	Római út
Győr-Moson-Sopron	Kímle	039/3	-	57596	Római út
Győr-Moson-Sopron	Kímle	039/30	-	57596	Római út
Győr-Moson-Sopron	Kímle	039/31	-	57596	Római út
Győr-Moson-Sopron	Kímle	039/32	-	57596	Római út
Győr-Moson-Sopron	Kímle	039/33	-	57596	Római út

Győr-Moson-Sopron	Kímle	039/34	-	57596	Római út
Győr-Moson-Sopron	Kímle	039/35	-	57596	Római út
Győr-Moson-Sopron	Kímle	039/36	-	57596	Római út
Győr-Moson-Sopron	Kímle	039/37	-	57596	Római út
Győr-Moson-Sopron	Kímle	039/38	-	57596	Római út
Győr-Moson-Sopron	Kímle	039/39	-	57596	Római út
Győr-Moson-Sopron	Kímle	039/4	-	57596	Római út
Győr-Moson-Sopron	Kímle	039/40	-	57596	Római út
Győr-Moson-Sopron	Kímle	039/41	-	57596	Római út
Győr-Moson-Sopron	Kímle	039/42	-	57596	Római út
Győr-Moson-Sopron	Kímle	039/43	-	57596	Római út
Győr-Moson-Sopron	Kímle	039/44	-	57596	Római út
Győr-Moson-Sopron	Kímle	039/45	-	57596	Római út
Győr-Moson-Sopron	Kímle	039/46	-	57596	Római út
Győr-Moson-Sopron	Kímle	039/47	-	57596	Római út
Győr-Moson-Sopron	Kímle	039/48	-	57596	Római út
Győr-Moson-Sopron	Kímle	039/49	-	57596	Római út
Győr-Moson-Sopron	Kímle	039/5	-	57596	Római út
Győr-Moson-Sopron	Kímle	039/50	-	57596	Római út
Győr-Moson-Sopron	Kímle	039/51	-	57596	Római út
Győr-Moson-Sopron	Kímle	039/52	-	57596	Római út
Győr-Moson-Sopron	Kímle	039/53	-	57596	Római út
Győr-Moson-Sopron	Kímle	039/54	-	57596	Római út
Győr-Moson-Sopron	Kímle	039/55	-	57596	Római út
Győr-Moson-Sopron	Kímle	039/56	-	57596	Római út
Győr-Moson-Sopron	Kímle	039/6	-	57596	Római út
Győr-Moson-Sopron	Kímle	039/7	-	57596	Római út
Győr-Moson-Sopron	Kímle	039/8	-	57596	Római út
Győr-Moson-Sopron	Kímle	039/9	-	57596	Római út
Győr-Moson-Sopron	Kímle	040/2	régészeti lelőhely	57591	Országúti-dűlő
				57595	Limesút
				-	Római út
Győr-Moson-Sopron	Kímle	040/3	-	57596	Római út
Győr-Moson-Sopron	Kímle	040/4	régészeti lelőhely	57596	Római út
Győr-Moson-Sopron	Kímle	0409/5	régészeti lelőhely	57594	Novákpuszta, Mörvető-dűlő
Győr-Moson-Sopron	Kímle	041/19	-	57595	Limesút

Győr-Moson-Sopron	Kimle	041/20	régészeti lelőhely	57595	Limesút
Győr-Moson-Sopron	Kimle	041/21	régészeti lelőhely	57595	Limesút
Győr-Moson-Sopron	Kimle	041/22	régészeti lelőhely	57595	Limesút
Győr-Moson-Sopron	Kimle	041/23	régészeti lelőhely	57595	Limesút
Győr-Moson-Sopron	Kimle	041/24	régészeti lelőhely	57595	Limesút
Győr-Moson-Sopron	Kimle	041/25	régészeti lelőhely	57595	Limesút
Győr-Moson-Sopron	Kimle	041/26	-	57595	Limesút
Győr-Moson-Sopron	Kimle	041/27	-	57595	Limesút
Győr-Moson-Sopron	Kimle	041/28	-	57595	Limesút
Győr-Moson-Sopron	Kimle	041/29	-	57595	Limesút
Győr-Moson-Sopron	Kimle	041/30	-	57595	Limesút
Győr-Moson-Sopron	Kimle	041/31	régészeti lelőhely	57596	Római út
			-	57595	Limesút
Győr-Moson-Sopron	Kimle	041/32	régészeti lelőhely	57596	Római út
			-	57595	Limesút
Győr-Moson-Sopron	Kimle	041/33	régészeti lelőhely	57596	Római út
			-	57595	Limesút
Győr-Moson-Sopron	Kimle	041/34	régészeti lelőhely	57596	Római út
			-	57595	Limesút
Győr-Moson-Sopron	Kimle	041/35	régészeti lelőhely	57596	Római út
			-	57595	Limesút
Győr-Moson-Sopron	Kimle	041/36	régészeti lelőhely	57596	Római út
			-	57595	Limesút
Győr-Moson-Sopron	Kimle	041/37	régészeti lelőhely	57596	Római út
			-	57595	Limesút
Győr-Moson-Sopron	Kimle	041/38	régészeti lelőhely	57596	Római út
			-	57595	Limesút
Győr-Moson-Sopron	Kimle	041/39	régészeti lelőhely	57595	Limesút
				57596	Római út
Győr-Moson-Sopron	Kimle	041/40	régészeti lelőhely	57595	Limesút
				57596	Római út
Győr-Moson-Sopron	Kimle	041/41	régészeti lelőhely	57595	Limesút
				57596	Római út
Győr-Moson-Sopron	Kimle	041/42	régészeti lelőhely	57595	Limesút
				57596	Római út
Győr-Moson-Sopron	Kimle	041/43	régészeti lelőhely	57595	Limesút
				57596	Római út
Győr-Moson-Sopron	Kimle	041/44	régészeti lelőhely	57595	Limesút
				57596	Római út
Győr-Moson-Sopron	Kimle	041/45	régészeti lelőhely	57595	Limesút
				57596	Római út
Győr-Moson-Sopron	Kimle	041/46	régészeti lelőhely	57595	Limesút
Győr-Moson-Sopron	Kimle	041/47	régészeti lelőhely	57595	Limesút
Győr-Moson-Sopron	Kimle	041/48	régészeti lelőhely	57595	Limesút
Győr-Moson-Sopron	Kimle	041/49	régészeti lelőhely	57595	Limesút
				57596	Római út
Győr-Moson-Sopron	Kimle	041/51	-	57595	Limesút
Győr-Moson-Sopron	Kimle	0414/1	régészeti lelőhely	57594	Novákpuszta, Mórvető-dűlő

Győr-Moson-Sopron	Kímle	0415/3	régészeti lelőhely	57594	Novákpuszta, Mórvető-dűlő
Győr-Moson-Sopron	Kímle	045	régészeti lelőhely	57596	Római út
Győr-Moson-Sopron	Kímle	046/3	régészeti lelőhely	57584	Kossuth Lajos utca vége
Győr-Moson-Sopron	Kímle	0493	régészeti lelőhely	57595	Limesút
Győr-Moson-Sopron	Kímle	064/2	régészeti lelőhely	57839	Kímle, Vasút-dűlő
Győr-Moson-Sopron	Kímle	068/3	régészeti lelőhely	54176	Vasút-dűlő
				57595	Limesút
Győr-Moson-Sopron	Kímle	071	-	57595	Limesút
Győr-Moson-Sopron	Kímle	074	régészeti lelőhely	57592	Kisnyilas
Győr-Moson-Sopron	Kímle	076/2	régészeti lelőhely	57592	Kisnyilas
Győr-Moson-Sopron	Kímle	076/7	régészeti lelőhely	55388	Kisnyilas-puszta
Győr-Moson-Sopron	Kímle	077/7	régészeti lelőhely	57592	Kisnyilas
Győr-Moson-Sopron	Kímle	078	régészeti lelőhely	55388	Kisnyilas-puszta
Győr-Moson-Sopron	Kímle	081/2	régészeti lelőhely	57593	Kisnyilas II.
Győr-Moson-Sopron	Kímle	083	régészeti lelőhely	57839	Kímle, Vasút-dűlő
Győr-Moson-Sopron	Kímle	1	régészeti lelőhely	57596	Római út
Győr-Moson-Sopron	Kímle	1104/1	-	[30716]	<i>Andrássy-vadászkastély</i>
Győr-Moson-Sopron	Kímle	113/4	nyilvántartott műemléki érték	11594 [18765]	Nepomuki Szent János szobor
Győr-Moson-Sopron	Kímle	113/5	-	11594 [20208]	<i>Nepomuki Szent János szobor ex-lege műemléki környezet</i>
Győr-Moson-Sopron	Kímle	115/1	régészeti lelőhely	57596	Római út
				11594 [20208]	<i>Nepomuki Szent János szobor ex-lege műemléki környezet</i>
Győr-Moson-Sopron	Kímle	116	-	11594 [20208]	<i>Nepomuki Szent János szobor ex-lege műemléki környezet</i>
Győr-Moson-Sopron	Kímle	12	régészeti lelőhely	57596	Római út
Győr-Moson-Sopron	Kímle	1249	régészeti lelőhely	57596	Római út
Győr-Moson-Sopron	Kímle	1250	régészeti lelőhely	57596	Római út
Győr-Moson-Sopron	Kímle	1251	régészeti lelőhely	57596	Római út
Győr-Moson-Sopron	Kímle	1260	régészeti lelőhely	57596	Római út
Győr-Moson-Sopron	Kímle	13	régészeti lelőhely	57596	Római út
Győr-Moson-Sopron	Kímle	1350	régészeti lelőhely	57596	Római út
Győr-Moson-Sopron	Kímle	1351	régészeti lelőhely	57596	Római út
Győr-Moson-Sopron	Kímle	136	régészeti lelőhely	24258	Plébániatemplom
Győr-Moson-Sopron	Kímle	137	régészeti lelőhely	24258	Plébániatemplom
Győr-Moson-Sopron	Kímle	138	régészeti lelőhely	24258	Plébániatemplom
Győr-Moson-Sopron	Kímle	143	régészeti lelőhely	24258	Plébániatemplom
Győr-Moson-Sopron	Kímle	144	régészeti lelőhely	24258	Plébániatemplom
Győr-Moson-Sopron	Kímle	146	régészeti lelőhely	24258	Plébániatemplom

Győr-Moson-Sopron	Kímle	147	régészeti lelőhely	24258	Plébániatemplom
Győr-Moson-Sopron	Kímle	148	régészeti lelőhely	24258	Plébániatemplom
Győr-Moson-Sopron	Kímle	149	régészeti lelőhely	24258	Plébániatemplom
Győr-Moson-Sopron	Kímle	150	régészeti lelőhely	24258	Plébániatemplom
Győr-Moson-Sopron	Kímle	2	régészeti lelőhely	57596	Római út
Győr-Moson-Sopron	Kímle	233	régészeti lelőhely	57596	Római út
Győr-Moson-Sopron	Kímle	234	régészeti lelőhely	57596	Római út
Győr-Moson-Sopron	Kímle	239	régészeti lelőhely	57596	Római út
Győr-Moson-Sopron	Kímle	240	régészeti lelőhely	57596	Római út
Győr-Moson-Sopron	Kímle	243	régészeti lelőhely	57596	Római út
Győr-Moson-Sopron	Kímle	244	régészeti lelőhely	57596	Római út
Győr-Moson-Sopron	Kímle	245	régészeti lelőhely	57596	Római út
Győr-Moson-Sopron	Kímle	249/1	régészeti lelőhely	57596	Római út
Győr-Moson-Sopron	Kímle	249/2	régészeti lelőhely	57596	Római út
Győr-Moson-Sopron	Kímle	252	régészeti lelőhely	57596	Római út
Győr-Moson-Sopron	Kímle	253	régészeti lelőhely	57596	Római út
Győr-Moson-Sopron	Kímle	254	régészeti lelőhely	57596	Római út
Győr-Moson-Sopron	Kímle	255/1	régészeti lelőhely	57596	Római út
Győr-Moson-Sopron	Kímle	261	régészeti lelőhely	57596	Római út
Győr-Moson-Sopron	Kímle	262	régészeti lelőhely	57596	Római út
Győr-Moson-Sopron	Kímle	263	régészeti lelőhely	57596	Római út
Győr-Moson-Sopron	Kímle	264	régészeti lelőhely	57596	Római út
Győr-Moson-Sopron	Kímle	265	régészeti lelőhely	57596	Római út
Győr-Moson-Sopron	Kímle	266	régészeti lelőhely	57596	Római út
Győr-Moson-Sopron	Kímle	267	régészeti lelőhely	57596	Római út
Győr-Moson-Sopron	Kímle	268	régészeti lelőhely	57596	Római út
Győr-Moson-Sopron	Kímle	269	régészeti lelőhely	57596	Római út
Győr-Moson-Sopron	Kímle	270	régészeti lelőhely	57596	Római út
Győr-Moson-Sopron	Kímle	272	régészeti lelőhely	57596	Római út
Győr-Moson-Sopron	Kímle	273/1	régészeti lelőhely	57596	Római út
Győr-Moson-Sopron	Kímle	274	régészeti lelőhely	57596	Római út
Győr-Moson-Sopron	Kímle	276	régészeti lelőhely	57596	Római út
Győr-Moson-Sopron	Kímle	277	régészeti lelőhely	57596	Római út
Győr-Moson-Sopron	Kímle	278	régészeti lelőhely	57596	Római út

Győr-Moson-Sopron	Kímle	279	régészeti lelőhely	57596	Római út
Győr-Moson-Sopron	Kímle	280	régészeti lelőhely	57596	Római út
Győr-Moson-Sopron	Kímle	281/1	régészeti lelőhely	57596	Római út
Győr-Moson-Sopron	Kímle	282	régészeti lelőhely	57596	Római út
Győr-Moson-Sopron	Kímle	283	régészeti lelőhely	57596	Római út
Győr-Moson-Sopron	Kímle	284	régészeti lelőhely	57596	Római út
Győr-Moson-Sopron	Kímle	285	régészeti lelőhely	57596	Római út
Győr-Moson-Sopron	Kímle	286	régészeti lelőhely	57596	Római út
Győr-Moson-Sopron	Kímle	287/2	régészeti lelőhely	57596	Római út
Győr-Moson-Sopron	Kímle	288/2	régészeti lelőhely	57596	Római út
Győr-Moson-Sopron	Kímle	289	régészeti lelőhely	57596	Római út
Győr-Moson-Sopron	Kímle	290	régészeti lelőhely	57596	Római út
Győr-Moson-Sopron	Kímle	291	régészeti lelőhely	57596	Római út
Győr-Moson-Sopron	Kímle	292	régészeti lelőhely	57596	Római út
Győr-Moson-Sopron	Kímle	293/5	régészeti lelőhely	57596	Római út
Győr-Moson-Sopron	Kímle	293/6	régészeti lelőhely	57596	Római út
Győr-Moson-Sopron	Kímle	294/2	régészeti lelőhely	57596	Római út
Győr-Moson-Sopron	Kímle	295	régészeti lelőhely	57596	Római út
Győr-Moson-Sopron	Kímle	299	régészeti lelőhely	57596	Római út
Győr-Moson-Sopron	Kímle	302	régészeti lelőhely	57596	Római út
Győr-Moson-Sopron	Kímle	303	régészeti lelőhely	57596	Római út
Győr-Moson-Sopron	Kímle	304	régészeti lelőhely	57596	Római út
Győr-Moson-Sopron	Kímle	305/1	régészeti lelőhely	57596	Római út
Győr-Moson-Sopron	Kímle	305/2	régészeti lelőhely	57596	Római út
Győr-Moson-Sopron	Kímle	309	régészeti lelőhely	57596	Római út
Győr-Moson-Sopron	Kímle	310	régészeti lelőhely	57596	Római út
Győr-Moson-Sopron	Kímle	312	régészeti lelőhely	57596	Római út
Győr-Moson-Sopron	Kímle	313/1	régészeti lelőhely	57596	Római út
Győr-Moson-Sopron	Kímle	383	régészeti lelőhely	57596	Római út
Győr-Moson-Sopron	Kímle	384	régészeti lelőhely	57596	Római út
Győr-Moson-Sopron	Kímle	385	régészeti lelőhely	57596	Római út
Győr-Moson-Sopron	Kímle	386	régészeti lelőhely	57596	Római út
Győr-Moson-Sopron	Kímle	387	régészeti lelőhely	57596	Római út
Győr-Moson-Sopron	Kímle	402	régészeti lelőhely	57596	Római út

Győr-Moson-Sopron	Kímle	423	régészeti lelőhely	57596	Római út
Győr-Moson-Sopron	Kímle	424	régészeti lelőhely	57596	Római út
Győr-Moson-Sopron	Kímle	426	-	57596	Római út
Győr-Moson-Sopron	Kímle	427	régészeti lelőhely	57596	Római út
Győr-Moson-Sopron	Kímle	428	régészeti lelőhely	57596	Római út
Győr-Moson-Sopron	Kímle	429/1	régészeti lelőhely	57596	Római út
Győr-Moson-Sopron	Kímle	429/2	régészeti lelőhely	57596	Római út
Győr-Moson-Sopron	Kímle	43	régészeti lelőhely	57596	Római út
Győr-Moson-Sopron	Kímle	431/1	régészeti lelőhely	57596	Római út
Győr-Moson-Sopron	Kímle	431/2	régészeti lelőhely	57596	Római út
Győr-Moson-Sopron	Kímle	432/1	régészeti lelőhely	57596	Római út
Győr-Moson-Sopron	Kímle	432/2	régészeti lelőhely	57596	Római út
Győr-Moson-Sopron	Kímle	433/1	régészeti lelőhely	57596	Római út
Győr-Moson-Sopron	Kímle	447/2	régészeti lelőhely	57596	Római út
Győr-Moson-Sopron	Kímle	448	régészeti lelőhely	57596	Római út
Győr-Moson-Sopron	Kímle	450	régészeti lelőhely	57596	Római út
Győr-Moson-Sopron	Kímle	454	régészeti lelőhely	57596	Római út
Győr-Moson-Sopron	Kímle	455	régészeti lelőhely	57596	Római út
Győr-Moson-Sopron	Kímle	456	régészeti lelőhely	57596	Római út
Győr-Moson-Sopron	Kímle	457	régészeti lelőhely	57596	Római út
Győr-Moson-Sopron	Kímle	458	régészeti lelőhely	57595	Limesút
Győr-Moson-Sopron	Kímle	458	régészeti lelőhely	57596	Római út
Győr-Moson-Sopron	Kímle	460	régészeti lelőhely	57595	Limesút
Győr-Moson-Sopron	Kímle	460	régészeti lelőhely	57596	Római út
Győr-Moson-Sopron	Kímle	461	régészeti lelőhely	57595	Limesút
Győr-Moson-Sopron	Kímle	461	régészeti lelőhely	57596	Római út
Győr-Moson-Sopron	Kímle	462	régészeti lelőhely	57595	Limesút
Győr-Moson-Sopron	Kímle	462	régészeti lelőhely	57596	Római út
Győr-Moson-Sopron	Kímle	464	régészeti lelőhely	57595	Limesút
Győr-Moson-Sopron	Kímle	464	régészeti lelőhely	57596	Római út
Győr-Moson-Sopron	Kímle	465	régészeti lelőhely	57595	Limesút
Győr-Moson-Sopron	Kímle	465	régészeti lelőhely	57596	Római út
Győr-Moson-Sopron	Kímle	466	régészeti lelőhely	57595	Limesút
Győr-Moson-Sopron	Kímle	466	régészeti lelőhely	57596	Római út
Győr-Moson-Sopron	Kímle	467	régészeti lelőhely	57596	Római út
Győr-Moson-Sopron	Kímle	468	régészeti lelőhely	57596	Római út
Győr-Moson-Sopron	Kímle	469	régészeti lelőhely	57596	Római út
Győr-Moson-Sopron	Kímle	470	régészeti lelőhely	57596	Római út
Győr-Moson-Sopron	Kímle	471	régészeti lelőhely	57596	Római út
Győr-Moson-Sopron	Kímle	472	régészeti lelőhely	57596	Római út

Győr-Moson-Sopron	Kímle	473	régészeti lelőhely	57596	Római út
Győr-Moson-Sopron	Kímle	474	régészeti lelőhely	57596	Római út
Győr-Moson-Sopron	Kímle	475/1	régészeti lelőhely	57595	Limesút
				57596	Római út
Győr-Moson-Sopron	Kímle	476	régészeti lelőhely	57595	Limesút
				57596	Római út
Győr-Moson-Sopron	Kímle	477	régészeti lelőhely	57595	Limesút
				57596	Római út
Győr-Moson-Sopron	Kímle	478	régészeti lelőhely	57595	Limesút
				57596	Római út
Győr-Moson-Sopron	Kímle	48	régészeti lelőhely	57596	Római út
Győr-Moson-Sopron	Kímle	49	régészeti lelőhely	57596	Római út
Győr-Moson-Sopron	Kímle	6	régészeti lelőhely	57596	Római út
Győr-Moson-Sopron	Kímle	701	régészeti lelőhely	57585	Felszabadulás utca
Győr-Moson-Sopron	Kímle	702	régészeti lelőhely	57585	Felszabadulás utca
Győr-Moson-Sopron	Kímle	708	régészeti lelőhely	57585	Felszabadulás utca
Győr-Moson-Sopron	Kímle	709	régészeti lelőhely	57585	Felszabadulás utca
Győr-Moson-Sopron	Kímle	710	régészeti lelőhely	57585	Felszabadulás utca
Győr-Moson-Sopron	Kímle	711	régészeti lelőhely	57585	Felszabadulás utca
Győr-Moson-Sopron	Kímle	712	régészeti lelőhely	57585	Felszabadulás utca
Győr-Moson-Sopron	Kímle	713	régészeti lelőhely	57585	Felszabadulás utca
Győr-Moson-Sopron	Kímle	714	műemléki környezet	9836 [26689]	Rk. plébánia templom ex-lege műemléki környezete
			régészeti lelőhely	54172	Magyarkimleai templom
Győr-Moson-Sopron	Kímle	715	műemléki környezet	9836 [26689]	Rk. plébánia templom ex-lege műemléki környezete
			régészeti lelőhely	54172	Magyarkimleai templom
Győr-Moson-Sopron	Kímle	716	műemléki környezet	9836 [26689]	Rk. plébánia templom ex-lege műemléki környezete
			régészeti lelőhely	54172	Magyarkimleai templom
Győr-Moson-Sopron	Kímle	717	régészeti lelőhely	54172	Magyarkimleai templom
Győr-Moson-Sopron	Kímle	747	régészeti lelőhely	54172	Magyarkimleai templom
Győr-Moson-Sopron	Kímle	754	régészeti lelőhely	54172	Magyarkimleai templom
Győr-Moson-Sopron	Kímle	755/1	műemléki környezet	9836 [26689]	Rk. plébánia templom ex-lege műemléki környezete
			régészeti lelőhely	54172	Magyarkimleai templom
Győr-Moson-Sopron	Kímle	756/1	műemléki környezet	9836 [26689]	Rk. plébánia templom ex-lege műemléki környezete
			régészeti lelőhely	54172	Magyarkimleai templom
Győr-Moson-Sopron	Kímle	757	műemléki környezet	9836 [26689]	Rk. plébánia templom ex-lege műemléki környezete
			régészeti lelőhely	54172	Magyarkimleai templom
Győr-Moson-Sopron	Kímle	758	műemlék	9836 [4485]	Rk. plébánia templom
			régészeti lelőhely	54172	Magyarkimleai templom
Győr-Moson-Sopron	Kímle	759	műemléki környezet	9836 [26689]	Rk. plébánia templom ex-lege műemléki környezete
			régészeti lelőhely	54172	Magyarkimleai templom
Győr-Moson-Sopron	Kímle	760/1	műemléki környezet	9836 [26689]	Rk. plébánia templom ex-lege műemléki környezete
Győr-Moson-Sopron	Kímle	8	régészeti lelőhely	57596	Római út

Győr-Moson-Sopron	Kimle	915/2	régészeti lelőhely	57585	Felszabadulás utca
Győr-Moson-Sopron	Kimle	915/6	régészeti lelőhely	57585	Felszabadulás utca
Győr-Moson-Sopron	Kimle	918/1	műemléki környezet	9836 [26689]	Rk. plébánia templom ex-lege műemléki környezete
			régészeti lelőhely	54172	Magyarkimlei templom
				57585	Felszabadulás utca
Győr-Moson-Sopron	Kimle	918/3	régészeti lelőhely	57585	Felszabadulás utca
Győr-Moson-Sopron	Kimle	918/4	műemléki környezet	9836 [26689]	Rk. plébánia templom ex-lege műemléki környezete
			régészeti lelőhely	54172	Magyarkimlei templom
				57585	Felszabadulás utca

Sorok száma: 349 sor

3. sz. függelék - Természet- és tájvédelmi szempontból növénytelepítésre javasolt fajok listája

Őshonos fafajok

<i>Tudományos név</i>	<i>Magyar név</i>
<i>Acer campestre</i>	mezei juhar
<i>Acer platanoides</i>	korai juhar
<i>Acer pseudoplatanus</i>	hegyi juhar
<i>Acer tataricum</i>	tatár juhar
<i>Betula pendula</i>	közönséges nyír
<i>Carpinus betulus</i>	közönséges gyertyán
<i>Fraxinus angustifolia subsp. pannonica</i>	magyar kőris
<i>Fraxinus excelsior</i>	magas kőris
<i>Fraxinus ornus</i>	virágos kőris
<i>Malus sylvestris</i>	vadalma
<i>Populus nigra</i>	fekete nyár
<i>Populus termula</i>	rezgő nyár
<i>Prunus avium</i>	madárcseresznye
<i>Prunus padus</i>	zselnicemeggy
<i>Pyrus pyraster</i>	vadkörte
<i>Quercus cerris</i>	csertölgy
<i>Quercus petraea</i>	kocsánytalan tölgy
<i>Quercus pubescens</i>	molyhos tölgy
<i>Quercus robur</i>	kocsányos tölgy
<i>Salix alba</i>	fehér fűz
<i>Sorbus aria</i>	lisztes berkenye
<i>Sorbus aucuparia</i>	madárberkenye
<i>Sorbus domestica</i>	házi berkenye
<i>Sorbus torminalis</i>	barkóca berkenye
<i>Tilia cordata</i>	kislevelű hárs
<i>Tilia platyphyllos</i>	nagylevelű hárs
<i>Ulmus glabra</i>	hegyi szil
<i>Ulmus laevis</i>	vénicszil
<i>Ulmus minor</i>	mezei szil
<i>Staphylea pinnata</i>	mogyorós hólyagfa

Őshonos cserjefajok

<i>Tudományos név</i>	<i>Magyar név</i>
<i>Berberis vulgaris</i>	közönséges borbolya
<i>Cerasus fruticosa</i>	csepleszmeggy
<i>Cornus mas</i>	húsos som
<i>Cornus sanguinea</i>	veresgyűrű som
<i>Coryllus avellana</i>	közönséges mogyoró
<i>Cotinus coggygria</i>	cserszömörce
<i>Cotoneaster niger</i>	fekete madárbirs
<i>Crataegus laevigata</i>	kétfibés galagonya
<i>Crataegus monogyna</i>	egyfibés galagonya
<i>Euonymus europaeus</i>	csíkos kecskerágó
<i>Euonymus verrucosus</i>	bibircses kecskerágó
<i>Hedera helix</i>	közönséges borostyán
<i>Ligustrum vulgare</i>	közönséges fagyal
<i>Lonicera xy</i>	ükörke lonc

<i>losteum</i>	
<i>Prunus spinosa</i>	kökény
<i>Prunus tenella</i>	törpemandula
<i>Rosa canina</i>	gyepűrózsa
<i>Rosa pimpinellifolia</i>	jájrózsa
<i>Rubus caesius</i>	hamvas szeder
<i>Salix cinerea</i>	rekettyefűz
<i>Spiraea media</i>	szirti gyöngyvessző
<i>Viburnum lantana</i>	ostorménfa
<i>Viburnum opulus</i>	kányabangita
<i>Vinca minor</i>	kis télizöld meténg

Telepítésre javasolt egyéb fa- és cserje fajok

<i>Tudományos név</i>	<i>Magyar név</i>
<i>Acer ginnala</i>	tűzvörös juhar
<i>Aesculus carnea</i>	vadgesztenye
<i>Aesculus hippocastanum</i>	vadgesztenye
<i>Catalpa bignonioides</i>	szivarfa
<i>Colutea arborescens</i>	sárga borsófa
<i>Corylus colurna</i>	törökmogyoró
<i>Ginkgo biloba</i>	páfrányfenyő
<i>Laburnum anagyroides</i>	közönséges aranyeső
<i>Liriodendron tulipifera</i>	tulipánfa
<i>Malus baccata</i>	díszalma
<i>Platanus × acerifolia</i>	közönséges platán
<i>Prunus × cistena</i>	vérszilva
<i>Salix caprea</i>	kecskefűz
<i>Sophora japonica</i>	japánakác
<i>Sorbus rotundifolia</i>	kereklevelű berkenye
<i>Staphylea pinnata</i>	mogyorós hólyagfa
<i>Tilia tomentosa</i>	ezüsthárs
<i>Prunus fruticosa</i>	cseplezsmeggy
<i>Prunus serrulata</i>	díszcseresznye

44. sz. függelék - Természet- és tájvédelmi szempontból tiltott fajok listái

1143/2014. EU rendelet

az idegenhonos inváziós fajok betelepítésének vagy behurcolásának és terjedésének megelőzéséről és kezeléséről

A rendelet alapján a tagországok képviselőiből álló inváziós fajok elleni védelemért felelős bizottság elfogadta azt a növény- és állatfajlistát, mely az Unió számára veszélyt jelentő inváziós idegenhonos fajok jegyzékét alkotja. A listán szereplő fajok egyedeire vonatkozó szigorú szabályok szerint tilos az egész EU területén forgalomba hozni és a természetbe kibocsátani akár egyetlen példányt is, de a behozatalra, tartásra, tenyésztésre, szaporításra, szállításra, kereskedelemre és felhasználásra is hasonlóan szigorú szabályok vonatkoznak.

A listában szereplő növényfajok:

Magyar név	Tudományos név
borfa, tengerparti seprúcserje	Baccharis halimifolia
kaliforniai tündérhínár	Cabomba caroliniana
vízijácint	Eichhornia crassipes
perzsa medvetalp	Heracleum persicum
sosnowsky-medvetalp	Heracleum sosnowskyi
hévízi gázló	Hydrocotyle ranunculoides
fodros átokhínár	Lagarosiphon major
nagyvirágú tóalma	Ludwigia grandiflora
sárgavirágú tóalma	Ludwigia peploides
sárga lápbuzogány	Lysichiton americanus
közönséges süllőhínár	Myriophyllum aquaticum
keserű hamisüröm	Parthenium hysterophorus
ördögfarok keserűfű	Persicaria perfoliata
kudzu nyílgyökér	Pueraria montana var. lobata
közönséges selyemkóró	Asclepias syriaca
vékonylevelű átokhínár	Elodea nuttallii
bíbor nebáncsvirág	Impatiens glandulifera
felemáslevelű süllőhínár	Myriophyllum heterophyllum
kaukázusi medvetalp	Heracleum mantegazzianum
óriásrebarbara	Gunnera tinctoria
tollborzfü	Pennisetum setaceum

269/2007. (X. 18.) Korm. rendelet

a NATURA 2000 gyepterületek fenntartásának földhasználati szabályairól

A kormányrendelet melléklete meghatározza azoknak a fajoknak a listáját, melyek inváziós és termőhely-idegen növényfajoknak tekinthetők, így az 5. § (2) bekezdés értelmében a Natura 2000 gyepterületeken ezek megtelepedését és terjedését meg kell akadályozni, állományuk visszaszorításáról gondoskodni kell mechanikus védekezéssel vagy speciális növényvédőszer-kijuttatással.

Az érintett növényfajok:

1. Fásszárú inváziós és termőhely-idegen növényfajok:

Magyar név	Tudományos név
akác	Robinia pseudo-acacia
amerikai kőris	Fraxinus americana
bálványfa	Ailanthus altissima

keskenylevelű ezüstfa	Elaeagnus angustifolia
fekete fenyő	Pinus nigra
erdei fenyő	Pinus silvestris
gyalogakác	Amorpha fruticosa
kései meggy	Prunus serotina
zöld juhar	Acer negundo

2. Lágyszárú inváziós növényfajok:

Magyar név	Tudományos név
alkörmös	Phytolacca americana
japánkeserűfű fajok	Fallopia spp.
kanadai aranyvessző	Solidago canadensis
magas aranyvessző	Solidago gigantea
parlagfű	Ambrosia artemisiifolia
selyemkóró	Asclepias syriaca
süntök	Echinocystis lobata

43/2010. (IV. 23.) FVM rendelet
a növényvédelmi tevékenységről

A rendelet 2. § (1) bekezdése értelmében a földhasználó és a termelő köteles védekezni az alábbi növények ellen: parlagfű (*Ambrosia artemisiifolia*), keserű csucsor (*Solanum dulcamara*), selyemkóró (*Asclepias syriaca*), aranka fajok (*Cuscuta* spp.).

A természetes növényvilágra veszélyt jelentő idegenhonos inváziós fajok hazai tudományos alapú jegyzéke szerinti további tiltott fajok:

Magyar név	Tudományos név
észak-amerikai őszirózsák	Aster lanceolatus (beleértve A. tradescantii), A. novi-belgii, A. ×salignus
nyugati ostorfa	<i>Celtis occidentalis</i>
átoktüske	<i>Cenchrus incertus</i>
díszárpa	<i>Hordeum jubatum</i>
japánkomló	<i>Humulus scandens</i>
kisvirágú nebáncsvirág	<i>Impatiens parviflora</i>
vékony szittyó	<i>Juncus tenois</i>
közönséges vadszőlő	<i>Parthenocissus inserta</i>
tapadó vadszőlő	<i>Parthenocissus quinquefolia</i>
kínai alkörmös	<i>Phytolacca esculenta</i>
magas kúpvirág	<i>Rudbeckia laciniata</i>
parti szőlő	<i>Vitis vulpina</i>
moszatpáfrány-fajok	<i>Azolla caroliniana (A. filiculoides), A. mexicana</i>
kanadai átokhínár	<i>Elodea canadensis</i>
törpe békalencse	<i>Lemna minuta</i>
kagylótutaj	<i>Pistia stratiotes</i>